



A TRIBUNA

ROBERTO MÁRIO SANTINI (DIRETOR-PRESIDENTE)

SANTOS
SEXTA-FEIRA
10 DE JUNHO DE 2005
ANO 112 Nº
R\$ 1,50



COMBOIO Mais de 60 veículos, computadores, documentos e cheques, apreendidos em Santos, foram levados pela Polícia Civil ontem pela manhã para São Paulo

BOM DIA EDITORIAIS
A indústria diminuiu o ritmo de vendas no primeiro trimestre deste ano. O fato em si não é alarmante, mas requer uma atenção maior de autoridades e empresários. **PÁG. A2**

TEMPO ENSOLARADO
Grande massa de ar seco mantém o dia ensolarado; nebulosidade pela manhã. **PÁG. A11**

DÓLAR

(9/6)	
Compra	Venda
R\$	R\$
Com. 2,496	2,498
Par. 2,650	2,747
Tur. 2,42	2,57

EURO

(9/6)	
Compra	Venda
R\$	R\$
Tur. 2,95	3,12

INDICADORES

Ouro (BM&F): R\$ 34,15
Poupança: 0,7771%
Mínimo: R\$ 300,00
IGP-M (Mal): -0,22%

CADERNO A

Opinião.....A2
Dia e Dia.....A2
Local.....A3 a A8
Cidades.....A9 e A10
Tempo.....A11
Folclore.....A 12 e A13
Tribuna do Leitor.....A14
Tribuna Livre.....A14
Ponto de Vista.....A14
Síndical.....A15
Porto.....A16

CADERNO B

Esportes.....B1 a B4
Bom Programa.....B5 a B7
Televisão.....B8
Luiz Alca.....B8

CADERNO C

Brasil.....C1 a C3
Falecimentos.....C3
Economia.....C3 a C5
Variedades.....C7
Mundo.....C8

TOTAL DA EDIÇÃO: 38 PÁGINAS INCLUI CLASSIFICADOS



■ Prefeitura de Santos e vereador aparecem em grampo telefônico

■ Citado pela polícia carioca, jogador nega ligação com a quadrilha

Jefferson garante que confirmará denúncias

■ Ele irá depor no Conselho de Ética e Decoro da Câmara na terça-feira

Por escrito, o deputado federal Roberto Jefferson (PTB-RJ) antecipou ontem que irá depor na terça-feira, no Conselho de Ética e Decoro da Câmara, e que lá

confirmará integralmente as denúncias sobre a existência do "mensalão", pago pelo PT a deputados da base aliada. Já a CPI dos Correios não conseguiu realizar

ontem sua primeira reunião. Houve impasse na escolha do presidente e relator da comissão.

Páginas A-16, C-2 e C-3

Delegado vê indícios de financiamento de campanhas políticas por 'Naldinho'

A suposta ligação de um vereador santista com a organização liderada pelo megatraficante Naldinho, apurada pela Polícia Civil carioca, não foi confirmada, nem descartada, pelo delegado

Ivaneu Cayres de Souza, diretor do Denarc. Ele, porém, afirmou ontem que "há indícios de pagamentos de campanhas políticas, não sei se de pessoas eleitas ou não". Já o delegado-geral do Estado,

Marco Antônio Desgualdo, declarou que "esse inquérito policial vai funcionar como um trator sem breque, passando por cima de quem estiver na frente".

Páginas A-12 e A-13

Tarifa de ônibus municipal em Santos vai a R\$ 2 no domingo

A tarifa dos ônibus municipais em Santos passará a custar R\$ 2,00, a partir de domingo, informou ontem a CET. O preço irá vigorar de segunda-feira sabado. Porém, aos domingos, os usuários do cartão-transporte pagarão uma tarifa menor.

Página A-12



IMPASSE Líderes do Governo e da oposição decidiram adiar a escolha de ocupantes da CPI dos Correios

Brasil tem hoje 19,7 milhões de mulheres solitárias

A pesquisa Sexo, casamento e economia, divulgada ontem pela Fundação Getúlio Vargas (FGV), mostra que quanto mais ricas, mais educadas, mais urbanas e mais velhas, mais as mulheres tendem a viver sozinhas hoje em dia. A proporção de solteiras, descasadas e viúvas aumentou de 35% para 38% entre aquelas com mais de 20 anos. São 19,7 milhões de mulheres.

Página C-5

Petrobras decide implantar racionamento de gás natural

As térmicas e as refinarias da Petrobras são as primeiras a sentir o plano de racionamento de gás natural, em estudo pelo Governo, para enfrentar a crise boliviana. Ontem mesmo a empresa já começou a reduzir o fornecimento aos dois segmentos. O Brasil importa da Bolívia em torno de 24 milhões dos 39 milhões de metros cúbicos de gás natural que consome.

Página C-4



BOLÍVIA DEFINE PRESIDENTE

No final da noite de ontem, o Congresso da Bolívia aceitou a renúncia do presidente Carlos Mesa e nomeou, como novo chefe do Executivo, o presidente da Suprema Corte de Justiça, Eduardo Rodríguez. Antes, os parlamentares haviam adiado a reunião devido ao clima tenso em Sucre para onde tinham transferido a sessão. Outras informações na página C-8

Página A-12

Brasil tem hoje 19,7 milhões de mulheres solitárias

A pesquisa *Sexo, casamento e economia*, divulgada ontem pela Fundação Getúlio Vargas (FGV), mostra que quanto mais ricas, mais educadas, mais urbanas e mais velhas, mais as mulheres tendem a viver sozinhas hoje em dia. A proporção de solteiras, descasadas e viúvas aumentou de 35% para 38% entre aquelas com mais de 20 anos. São 19,7 milhões de mulheres.

PESQUISA

País tem 19,7 milhões de mulheres solitárias

Estudo constata que aquelas que vivem só ganham 62% mais que as acompanhadas

Do Rio

Quanto mais ricas, mais educadas, mais urbanas e mais velhas, mais as mulheres tendem a viver sozinhas hoje em dia. A consultora Paula Vieira tem 41 anos, um trabalho que lhe rende entre R\$ 12 e R\$ 15 mil por mês, é pós-graduada em Marketing pela PUC e está vivendo sozinha há sete anos, depois de dois casamentos.

Este é o perfil traçado na pesquisa *Sexo, casamento e economia*, divulgada ontem pela Fundação Getúlio Vargas (FGV). Usando dados do censo demográfico de 2000, o estudo constatou que mulheres mais ricas, mais instruídas, mais velhas e que moram nas metrópoles são mais sozinhas.

A proporção de solteiras, descasadas e viúvas aumentou de 35% para 38% entre aquelas com mais de 20 anos. São 19,7 milhões de mulheres. Na faixa de 25 a 29 anos, subiu de 28,97% para 34,75%. Entre os homens com mais de 20, ficou praticamente estável: de 31,3% para 31,6%.

Segundo Paula Vieira, "parece que os homens se assustam quando percebem seu nível de renda. Ainda tem na cabeça a imagem do provedor. Além disso, vamos ficando mais exigentes. Um dos motivos para o fim do meu primeiro casamento foi meu ex-marido não concordar que eu trabalhasse".

O levantamento constatou que as mulheres que vivem só ganham 62% mais que as acompanhadas; 48,5% das que têm 12

Arquivo

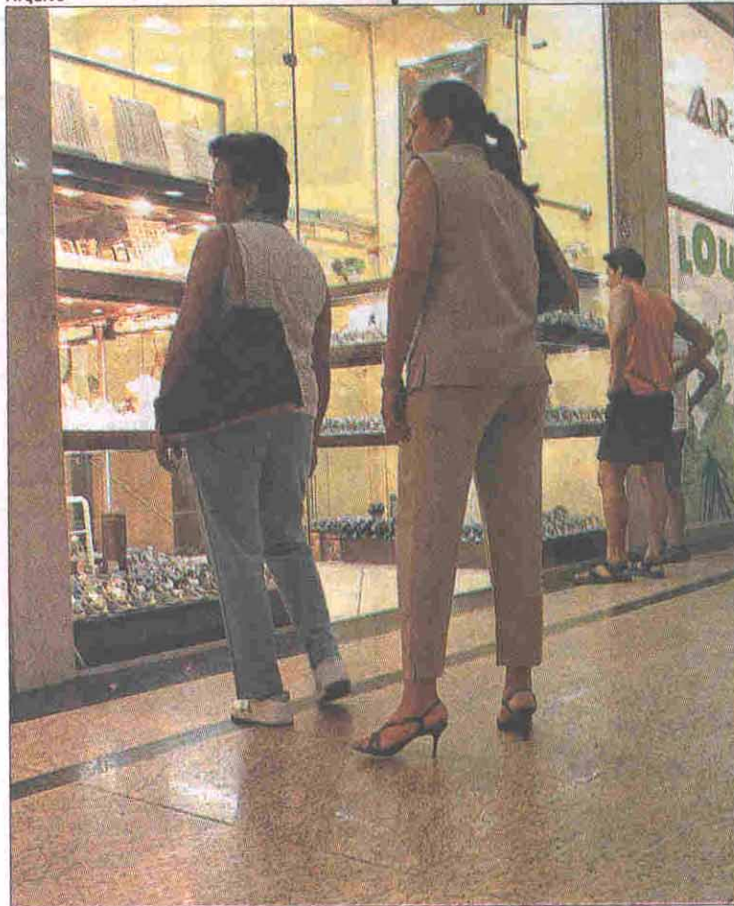

Estudo revela que mulheres são mais independentes financeiramente

anos ou mais de estudo são sozinhas; e 60% das que têm mais de 60 anos estão só.

"Houve uma revolução feminina nos últimos 30 anos, com a entrada maciça no mercado de trabalho. Isso permitiu que as mulheres pudessem escolher seu destino. O casamento indissolúvel, sustentado na dependência econômica, diminuiu bastante. Além disso, as mulheres vivem mais que os homens", afirmou o economista Marcelo Neri, autor do levantamento.

Essa foi a opção da médica Amélia Souza. Aos 56 anos, com renda alta e depois de dois casamentos bem-sucedidos, preferiu

o casamento em casas separadas. Tem um parceiro há cinco anos e acredita que não só as razões sociais e econômicas determinam a escolha das mulheres: "Há pessoas que preferem o casamento clássico. Outras, não. Mas há um compromisso".

A socióloga do Núcleo de Estudos da População da Unicamp Elisabet Dória Bilac explica que o padrão de comportamento tem uma explicação cultural. Os homens se casam com mulheres mais jovens e com menor renda, enquanto as mulheres procuram um parceiro com o perfil oposto. (Agência Globo)